

BASMA

Rapport d'activité annuel
Année 2014 - 2015

CROIRE

ACCOMPAGNER

S'UNIR



SESOBEL

Fondé en 1976

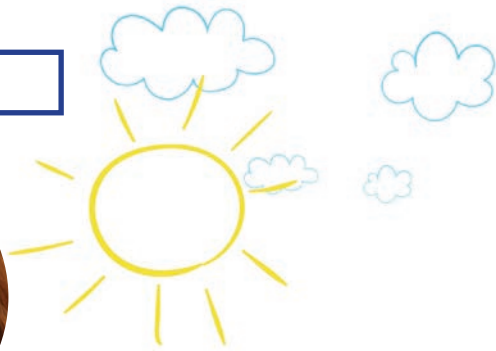

Chers Amis, Chers Sesobelien, Chère Famille
« SESOBEL »,

Toutes ces appellations désignent ceux qui portent un intérêt aux enfants du SESOBEL et à son action... Par conséquent, elles vous désignent aussi cher Lecteur ! Ce Rapport Annuel est fait pour vous, car il s'agit d'un panorama de notre action en 2014-2015 ! Ainsi, vous pourrez trouver au fil de ces pages, un condensé de ce qui nous a animés cette année !

« Ne nous laissons pas voler l'idéal de l'amour fraternel » est le thème que nous avons choisi pour cheminer ensemble, petits et grands !

Il y a bien longtemps que le Liban n'est plus « la petite Suisse » du Moyen-Orient, pays affaibli par les conflits intérieurs, l'absence d'un président de la république, la paralysie des institutions constitutionnelles, les ingérences extérieures, l'Etat sécuritaire précaire, l'inflation économique et démographique...

Le Liban « tient » grâce aux familles et aux associations. Au SESOBEL, nous continuons d'accompagner l'enfant handicapé et de soutenir sa famille, essayant de leur apporter un mieux-être au quotidien.

Cette année, nous avons accueilli 986 enfants, chacun ayant pu recevoir le traitement adapté à son « Parcours de Vie »... Mais nous voulons aller plus loin, accueillir davantage d'enfants et de familles !

- Le projet du Nouveau Centre pour l'Autisme avance jour après jour et ce grâce à l'engagement de nombre de personnes, aux dons et aux activités d'autofinancement... Ce rêve devient réalité ! Bientôt, nous pourrons réorganiser nos locaux et donner plus d'espaces aux programmes, aujourd'hui à l'étroit.

- Le CATS, Centre d'Accueil et de Thérapie Spécialisée, à Daora ouvrira ses portes aux familles en octobre prochain et facilitera l'accessibilité aux nouvelles familles.

- Des événements nouveaux ont ponctué notre année, comme le dîner de Dubaï, activité d'autofinancement de grande envergure organisée pour la poursuite de la construction du Centre pour l'Autisme. L'autre nouveauté, sur le plan scientifique cette fois, est le premier Symposium sur le positionnement assis qui a rassemblé experts et professionnels médicaux et paramédicaux dans le but de partager connaissance et expérience !

- Nous avons eu le plaisir de recevoir nos voyageurs sociaux du groupe Partage Nantes, fidèle dans ses visites et dont le soutien tant du parrainage que de l'affection nous porte dans notre action !

Accueillir chacun en tout, quelles que soient ses origines sociales ou religieuses, fait partie de notre identité au SESOBEL. Chacun a sa place et un rôle à tenir... Irremplaçables, car uniques !

SESOBEL est le résultat de l'union des forces de chacun, nous avons besoin de toutes les énergies, de tous les charismes, de toutes les compétences, de tous les engagements, pour continuer d'avancer !

Garder l'Espérance par amour pour ce pays, faire des projets et aller jusqu'au bout, sont autant de clés pour faire advenir les rêves des enfants dont la joie et les sourires encouragent ceux qui les entourent !

Par ces lignes, je tiens à remercier du fond du cœur Seit El Beit pour sa présence aimante et perpétuelle sans qui rien ne trouverait son achèvement, mais également à vous tous, nos amis fidèles, qui œuvrez au quotidien. Yvonne notre fondatrice à laquelle nous devons tant, pour son audace d'avoir cru! Aux amis, collaborateurs, membres de l'équipe, conseillers, membres du Conseil d'Administration, de l'Assemblée Générale, de la Commission d'Ethique, et surtout nos enfants et jeunes en situation de handicap, ainsi que leurs familles, pour leur confiance en notre projet et en notre mission.

Each day, Fly beyond obstacles ! Que le sourire des enfants vous parvienne, que vous puissiez entendre leurs éclats de rire au travers de ces pages et que nous puissions poursuivre notre collaboration si précieuse pour entamer l'année qui nous conduira au 40ème anniversaire de SESOBEL !

MERCI !

Fadia Safi
Présidente, Directrice Générale



CROIRE

SESOBEL est un élan d'amour

De quel Amour parle-t-on ?

Chaque jour, le SESOBEL reçoit des enfants entre 0 et 16 ans dans ses programmes pédagogiques, mais aussi des jeunes et adultes jusqu'à 54 ans au sein du CAT (Centre d'Aide par le Travail). Le SESOBEL a pour mission de prendre soin des enfants en situation de handicap, et de les accompagner dans toutes les dimensions de leur Personne : soins, éducation, loisirs et formation humaine et spirituelle. La spécificité du SESOBEL est d'organiser un « Parcours de Vie » individualisé pour chaque enfant, en accord et en étroite collaboration avec sa famille. L'objectif est donc de ne pas segmenter la vie de l'enfant et de lui permettre de se développer harmonieusement !

Nous croyons que :

- *L'homme "est", bien au-delà de ce qui apparaît de lui ; il est un mystère qu'on ne peut aborder que par un acte de foi et de confiance.*
 - *Toute personne atteinte de handicap est un être humain, un enfant de Dieu.*
 - *Toute personne a besoin de vivre dans la dignité et l'amour.*
 - *Tout ce que nous avons reçu comme dons, c'est pour les mettre au service les uns des autres.*
 - *Les difficultés font partie de la vie. À nous d'en sortir vainqueurs...*
 - *La vie demeure ; chacun est appelé à grandir et à s'accomplir.*
 - *Nous sommes appelés à vivre comme une grande famille, où le plus petit est au cœur de la famille.*
 - *La force de l'amour a triomphé de la mort et de toutes ses manifestations.*
- C'est pourquoi nous croyons que la vie de chacun, fut-il lourdement handicapé, vaut d'être vécue comme une fête, car l'Amour est plus fort que tout... et que tu es mon frère.*



Quatre « I » pour un Enfant

« I » pour Intuition : D'une guerre à l'autre... Au commencement, il y a eu l'audace d'une femme, Yvonne Chami. En 1976, elle revient au Liban alors que la guerre civile éclate dans le pays. Infirmière pendant six ans au Vietnam, elle est sensible à une réalité troublante, mais qui pourtant n'est pas vue comme une priorité : des enfants deviennent handicapés, alors que l'on aurait pu prévenir cette situation ; d'autres meurent, faute d'être soignés ; des familles se désagrègent... C'est au service pédiatrique d'un hôpital de Beyrouth qu'Yvonne commence à accompagner des enfants atteints de handicap, de la naissance jusqu'à leur mort. En les regardant et en les soignant « comme des frères », elle leur permet de retrouver leur dignité d'Homme. Enfants de Dieu, fragiles, leur présence est un vrai message pour ceux qui les entourent.

« | » pour Initiative: Les débuts !

Pour construire, il fallait partir... Partir de l'Hôpital, pour gagner en indépendance et pouvoir agir comme nous l'entendions. Première étape, quelques mois dans une seule pièce de l'appartement d'une amie d'Yvonne à Achrafieh, puis direction Antélias où nous commençons par de la prévention, de la sensibilisation, sur le handicap en collaboration avec la Croix-Rouge Libanaise. Nous grandissons successivement au couvent Saint-Elie des Antonins, puis dans l'appartement d'Yvonne...

Passage à Zouk, accueillis dans la maison paroissiale de Notre-Dame-du-Secours mais totalement inadaptée du point de vue accessibilité, puis le couvent de la Visitation à Aintoura, Bikfaya au couvent des grecs-catholiques en 1984, pour poser définitivement les valises à Ain El-Rihani, en 1986. La rencontre avec Jean Vanier a été décisive pour la suite, car c'est à partir de ce moment qu'Yvonne a commencé les conférences sur les droits de la personne handicapée, en tant que personne humaine. Le handicap était complètement tabou, les parents gardaient leurs enfants cachés, à l'abri des regards.

« | » pour Institution

Pour bâtir, il faut de l'énergie, de la conviction, des compagnons de route fidèles et beaucoup de foi ! Yvonne avait tout cela ! Trois ans après la création, en 1980, c'est l'année des débuts de la prise en charge rééducative en physiothérapie à Furn El-Chebbak. Fédérer les bonnes volontés pour créer un noyau dur est essentiel, mais rien ne pourrait être fait sans nos partenaires locaux ou étrangers.

Le premier lot d'aide technique nous a été offert par des Allemands. Les Irlandais nous ont initiés à la technologie du Gait Lab. Par ailleurs, nous collaborons avec les universités, notamment l'Université Saint-Joseph qui a créé la spécialisation psychomotricité à notre demande et nous envoie en moyenne quatre-vingt-dix stagiaires par an. L'Université

libanaise a, quant à elle, développé l'ergothérapie. Il faut également mettre en place nos méthodes, outils et procédures de travail. Tant le savoir-faire que la technicité acquise permettent au SESOBEL de véhiculer une image de référence.

« | » pour Innovation

Approche globale de l'enfant ; Travail interdisciplinaire.

Pour élaborer un Plan individualisé de prise en charge le plus adapté aux besoins de chaque enfant, nous avons besoin de la collaboration régulière des familles. Ce qui se passe à la maison est essentiel, car cela nous permet de mieux évaluer les difficultés, de mesurer les acquis et les axes de travail.

Pour améliorer la qualité de vie de l'enfant, nous cherchons en équipe jusqu'à trouver des solutions satisfaisantes. L'interdisciplinarité a abouti en 2010 à la création de notre clinique neuro-alimentaire et une « cinématographie de la déglutition ». La clinique visuelle est née du travail des ergothérapeutes pour que les enfants présentant des troubles neuro-visuels puissent tout de même accéder à la lecture et à l'écriture.

Depuis 2003, nous sommes également un Centre de Formation Continue pour l'ensemble du Liban et du monde arabe. Nous accueillons des professionnels de santé du Liban, de Syrie et d'Irak. Chez nous, ils peuvent bénéficier de stages donnés par nous directement ou bien par des spécialistes occidentaux que nous invitons.

Pionnier au Liban sur un certain nombre d'aspects techniques, nous veillons à ne pas perdre de vue la mission du SESOBEL : « L'enfant est au centre de tout, la technicité dépourvue de valeurs ne sert à rien ! »



Un amour qui transcende tout

Une Approche Globale

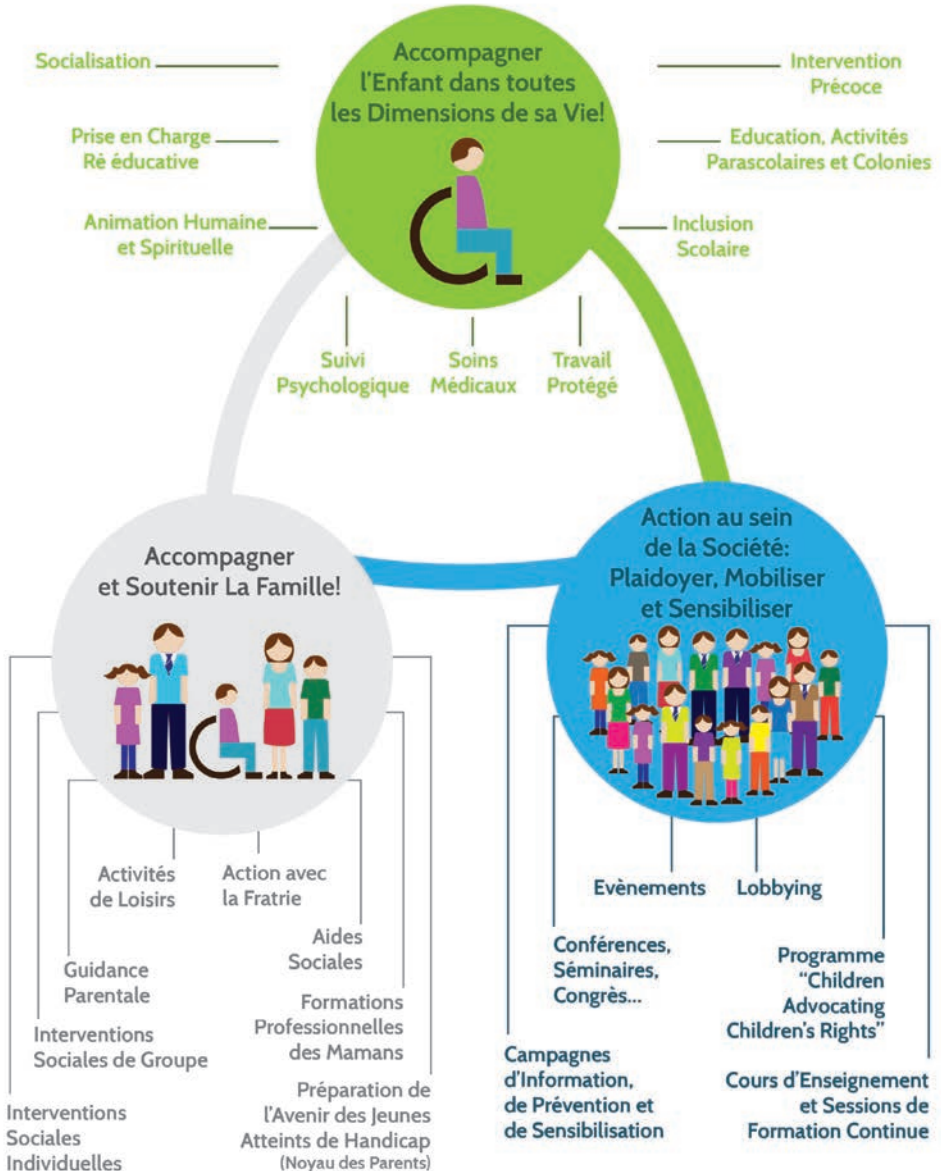

Un « Parcours de Vie » individualisé, une prise en charge complète

On dit souvent que le Liban est une « mosaïque ». Pays fracturé par les conflits, les mouvements de populations, la situation n'est pas la meilleure et pourtant c'est l'Accueil, le premier mot que l'on utilise dès que l'on veut définir ce pays et ses habitants.

Le SESOBEL ne fait pas exception. Cette année, nous avons accueilli **986 enfants**.

Pour chacun, quelle que soit son appartenance religieuse et sociale, nous voulons un véritable « Parcours de Vie » individualisé. Pour bâtir ce projet et l'adapter au mieux aux besoins de l'enfant, nous avons besoin de sa famille ! Rien ne se fait sans l'accord et la participation de la famille, sinon toute entreprise est vouée à l'échec ! La famille est primordiale et nous tenons absolument à garder l'enfant dans son cadre, car c'est là qu'il puise la sève pour grandir ! C'est la raison pour laquelle notre mission ne s'arrête pas à l'enfant atteint de handicap, mais s'adresse également à la famille : père, mère et fratrie. Chacun doit pouvoir prendre conscience de l'importance de cette cause. En agissant, nous voulons également sensibiliser plus largement la société pour augmenter notre impact.

Le « Parcours de Vie » n'est pas qu'une question d'organisation et d'interdisciplinarité, le « Parcours de Vie », c'est aussi de l'amour, beaucoup d'amour donné et reçu ! Lorsque Ghada Kmeid (*Chef de l'unité des chouchous*) nous parle des Chouchous – enfants polyhandicapés –, elle les considère vraiment comme ses enfants. Parce qu'ils ne peuvent s'exprimer clairement, les aimer est d'autant plus nécessaire « il nous faut aimer vraiment les enfants. L'amour permet de découvrir une personne et de savoir ce qu'elle veut sans même qu'elle ne le demande ».

Activités en interne du SESOBEL



Rentrée scolaire

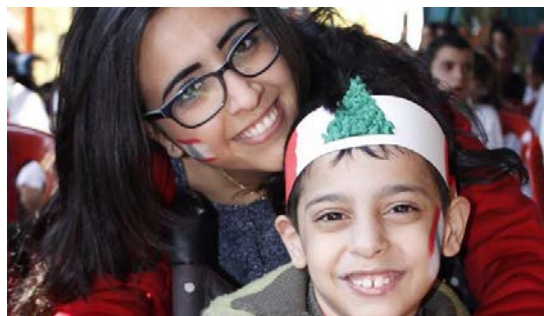

Fête de l'Indépendance



Fête de Sainte Barbe



Noël

Des sorties pour changer d'air !

Le « Parcours de Vie » du SESOBEL n'impose pas de vivre en vase clos, au contraire ! Nous souhaitons que les enfants puissent vivre la vie la plus proche de celle des enfants de leur âge. Pour cela, nous avons des partenaires exceptionnels qui nous ouvrent leurs portes et offrent aux enfants de voir un nouveau film, d'explorer le monde urbain et les métiers, de s'amuser dans un complexe sportif pour enfants...

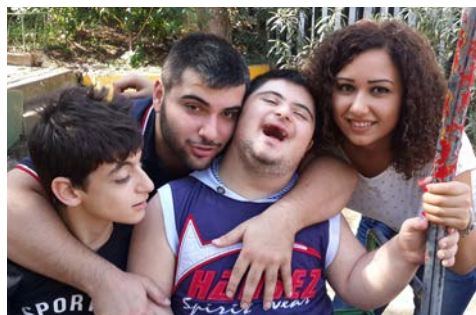

Les enfants et le sport au quotidien et en compétition

« Tous pour le sport et le sport pour tous ! » s'enthousiasme Joëlle Ouba. Ici, seule prof de sport, elle a la chance de côtoyer quasiment tous les enfants pour les faire jouer et se défouler ! Car le sport n'est pas réservé aux bien-portants : « J'essaie d'adapter tous les sports pour qu'il n'y ait pas de restriction. Quelque soit la classe et le handicap, il est possible de faire participer les enfants ». Objectif : prendre du plaisir et découvrir la joie du jeu en équipe. « Au-delà du côté sain pour la santé, le sport est très important pour prendre confiance en soi et mieux s'intégrer dans la société. Les enfants peuvent ainsi jouer avec leurs frères et sœurs plus simplement ». Le sport ouvre la porte des possibles, « cela leur permet d'être comme toi et moi ».

Etre présente aux réunions d'équipe est fondamental pour Joëlle qui cerne ainsi les objectifs visés pour les enfants et peut les traduire en sport. Apprendre la ligne droite devient ainsi très concret ! « Le sport, c'est aussi apprendre à gagner... et à perdre, à gérer l'impatience, tout autant de situations auxquelles ils seront confrontés dans leur vie ». En somme, le sport est une école de la vie !

« Certains mémorisent les jours de la semaine grâce au sport et lorsqu'un jour férié a le malheur de tomber ce jour-là, c'est la déception ! ». Les enfants sont toujours très excités et attendent vraiment le sport. Une vraie exigence morale pour renouveler le stock d'idées, en termes de jeux adaptés. « Les recherches sur internet et formations à l'USJ me permettent de compléter mes connaissances, car la formation d'éducation physique et sportive spécialisée n'existe malheureusement pas au Liban ».



Trois podiums pour SESOBEL !

Le sport au quotidien conduit certains enfants à participer aux compétitions Special Olympics ! « En octobre, notre équipe de natation présente aux jeux de la région Moyen-Orient-Afrique du Nord – en Egypte – a remporté la première et la troisième place ! ». Première participation et première place pour Elissa en brasse ; troisième place pour Sara, déjà professionnelle des podiums ! L'équipe de basket quant à elle a disputé un très beau match et nous a offert la troisième place ! Hany a lui aussi concouru pour les 5 kms vélo pour lesquels il a obtenu la deuxième place !



Désormais, cap sur Los Angeles en juillet avec nos deux nageuses pour le championnat mondial ! Nul besoin de dire que tous, petits et grands, sont les fervents supporters des jeunes filles qui représenteront les couleurs du SESOBEL sur le sol américain.

La fête de fin d'année

Le 10 juin, en fin d'après-midi, c'est un « monstre de déchets » qui nous accueille au Complexe du Patriarche Gregorius à Rabweh ! Le ton est donné, cette fête de fin d'année sous la responsabilité d'Anita El Hajj et de Liliane Dargham sera sous le signe de l'environnement et de la préservation de notre planète !

A l'intérieur, disposés et présentés avec grâce, le travail des enfants réalisé pendant deux années consécutives... Peintures colorées, arbres en matériaux recyclés, mare aux cygnes... Tissus, bouteilles en plastique, bouchons, pneus, pailles, cônes en papier... Tout s'assemble grâce à l'ingéniosité de Carla Faddoul, Gisèle Zouein, Valérie Zouein, Jocelyne Khoueiry, Juliana Onayssi, Roula Chidid, Elie Bou Gebrayel, de l'ensemble des éducateurs et du soutien des Guides Tournesol et du groupe de Fratrie... pour rendre un travail époustouflant !

Au fond de la grande salle, se trouve un coin photos où les enfants photographes ont exposé leurs images. Point commun ? La nature ! Chaque prise de vue est un paysage, un animal ou un détail comme cette goutte de rosée en passe de s'échapper de la feuille sur laquelle elle séjournait ! M Souheil Semaan, photographe international, nous a donné de son temps et enrichi de son savoir-faire, prodiguant sa technicité, notamment concernant l'adaptation des appareils photo. Qu'il soit remercié ! Lors de chaque sortie, l'éducatrice Mia Bteich a accompagné les enfants dans cette recherche du Beau !

Puis, descente dans l'auditorium pour assister au spectacle des enfants ! La représentation débute par l'hymne national et la fierté patriotique rassemble l'auditoire.

Les interventions de M. Ghassan Sayah, Représentant du Ministre de l'Environnement Dr Mohammed El Machnouk, et de Fadia Safi, notre Directrice Générale, ont ouvert la soirée. Ils ont ensuite laissé place à M. Paul Abi Rached – Président de T.E.R.R.E Liban – qui a chanté, animé et fait le lien entre les différentes scènes présentées. Qu'il soit vivement remercié pour son talent mis au service du SESOBEL !

Plusieurs groupes d'enfants se sont succédés devant un public conquis par le soin apporté en toute chose et la dynamique donnée par une alternance de textes, de séquences filmées, de sketches musicaux avec des produits d'emballage... La chorale des enfants du SESOBEL nous a également réjoui les oreilles grâce aux chants écrits par Paul Abi Rached ! Les reportages nous ont montré comment le SESOBEL a initié le projet GO GREEN, puis les étapes et la mise en application pratique des campagnes de sensibilisation auprès des enfants et du personnel. La caméra a aussi mis en lumière la confection des objets en matériaux de recyclage et la méthode de compostage enseignée par M. Antoine Abou Moussa, coordinateur des projets environnementaux chez T.E.R.R.E Liban.

Un immense merci à tous !



La formation existentielle

Une des spécificités du SESOBEL est d'être lié à Anta Akhi par leur fondatrice, mais aussi par la formation existentielle. Comment répondre aux questions qui naissent dans les cœurs ? Chaque âge a ses problématiques, mais en plus des questions liées à leur âge, les enfants et jeunes du SESOBEL ont à apprivoiser leur handicap et toutes ses conséquences avec une vie différente.

Enfant du SESOBEL et maintenant formatrice pour les plus jeunes, Claire Abi Karam nous donne des précisions : « La formation est proposée à partir de 9 ans, car c'est le moment où l'on découvre le regard de l'Autre et que l'on commence à être dérangé. Il faut un éclairage, sinon on n'a pas d'Espérance, on meurt avant de mourir ».

Cette formation veut partir des questions, des problèmes concrets rencontrés, des peurs aussi. Cette formation veut également « écouter et donner des valeurs pour aider à agir plus en paix et plus en Amour ».

Personne n'accepte le handicap, c'est un cheminement à effectuer pour vivre avec. « Le handicap n'efface pas la personne qui conserve ses potentialités les plus importantes : l'Amour, la Vie, la Joie ». Cependant, il faut des clés de lecture pour vivre la différence et développer, comme dit Claire, cet « Art de vivre ». Discuter, parler ensemble, partager le vécu, organiser des jeux de rôle et des exercices pratiques pour mieux comprendre et s'apprivoiser...

Transmettre, c'est ce que Claire, Mirna et Alaa font maintenant auprès des enfants et jeunes. Donner leurs témoignages et poursuivre le travail entrepris.

« Pour nous, c'est très très beau, on donne quelque chose qui est très important, très précieux. Nous avons eu la chance d'être accompagnés, aimés, c'est maintenant une responsabilité d'être auprès des jeunes. Pour eux, c'est important de voir que d'autres sont passés par

là, que c'est possible et que ce n'est pas une utopie ».

Les témoins que sont Claire, Mirna et Alaa, donnent également à l'extérieur, en accompagnant des séminaristes pour que les paroisses du futur voient la différence comme une richesse et que le prêtre puisse être davantage attentif à l'enfant handicapé et ses parents. Ecoles et universités sont également visitées. L'objectif est de susciter des questions : « Comment ces jeunes handicapés parviennent-ils à être heureux, alors que moi j'ai mes potentialités complètes et je ne parviens pourtant pas à l'être ».

« L'existential m'a permis de me libérer de mon handicap et du regard des Autres. Malgré mes limites, je sais que j'ai un rôle très important dans ma famille, dans la société et dans ma paroisse » nous confie Mirna. Alaa est musulman et a trouvé dans cette logique une sorte de « confort » : « Il suffit d'accepter ces valeurs pour trouver la liberté intérieure, l'Amour et la Sérénité ». Pour témoigner auprès des Autres et de sa famille, Alaa dit qu'« en apprenant à être une source de Joie et d'Amour, il peut construire des relations de respect ».

Le combat d'Yvonne Chami – et de tous ceux qui se sont engagés à ses côtés – est d'amener la société à changer de regard vis-à-vis des personnes handicapées pour qu'elle ne résume pas les personnes à leurs limitations et à leur simple apparence. Une dernière image, saisissante, donnée par Yvonne est celle de la balance Roberval : « si je donne beaucoup de poids à ce que je n'ai pas, la Joie s'envole. Au contraire, si je donne plus d'importance à la Joie, alors l'angoisse ne remplit pas ma vie ».

SESOBEL : un lieu où il fait bon de vivre !



L'ambiance de Vie

Pourquoi créer un pôle «Ambiance de Vie»? Autre spécificité du SESOBEL... Il s'agit de proposer une atmosphère propice à la réflexion intérieure. Tant par les événements organisés que par la décoration de SESOBEL comme lieu de travail, Dolly Ghreichy veille à ce que les messages transmis soient cohérents avec la mission première. Les fêtes religieuses et occasionnelles sont au cœur de la vie au SESOBEL, ce sont elles qui rythment l'année. Dans sa tâche, Dolly essaie toujours de « ne pas uniquement donner de la vie aux tableaux d'affichage, mais de la vie aux gens. Trouver les mots qui vont toucher les gens et qui les pousseront à agir ». Pour cela, la justesse du propos est essentielle, car il faut véhiculer les valeurs, tout en connaissant le personnel, afin de les accompagner au mieux dans la découverte de leur vie d'enfant de Dieu. Bien sûr, la délicatesse est de mise, car on ne peut être intrusif sur les questions qui touchent les convictions profondes de chacun.

Le calendrier s'articule autour de plusieurs événements, souvent partagés avec Anta Akhi. Pour Noël, nous avons été accueillis au Collège Notre-Dame de Louézé. Au programme, messe et crèche vivante. Comme chaque année, Jésus était un enfant de l'Unité de Stimulation Précoce et la Sainte Vierge était une éducatrice.

Les jeunes du CAT tenaient le rôle des rois mages et des bergers. Comme à son habitude, la chaîne de télévision libanaise LBC est venue filmer la messe qui a été retransmise le dimanche entre Noël et le Nouvel An. Quelle fierté pour la famille des enfants de les voir à l'écran !

Pour l'Epiphanie, notre journée spirituelle pour le Personnel, nous avons reçu le Patriarche Bechara Boutros El Raï. Accueil familial, chants, partage...

Les fêtes de l'annonciation, de Pâques et le pèlerinage à Notre Dame du Liban furent des moments de recueil, de prière et de partage...

Des activités sont également prévues pour le Personnel, afin de renforcer la cohésion entre les membres et de passer des moments conviviaux. Cette année, nous sommes allés marcher vers le monastère orthodoxe de Hamatoura où vit une communauté de moines ermites. A l'avenir, l'idée est de créer un Club du Personnel auquel la participation est facultative et proposant des activités tant spirituelles que de loisirs, sportives ou culturelles. En cette fin d'année scolaire, nous avons organisé une journée de hiking dans la Réserve de « Jabal Moussa ». Marcher en pleine nature, admirer la faune et la flore, mais aussi déguster quelques spécialités libanaises, bref se ressourcer !

Cependant, l'Ambiance de vie n'est pas seulement des grandes fêtes et des grandes occasions... Dolly veille à proposer des animations pour le quotidien.

Fêter les anniversaires de chaque membre du Personnel pour lui signifier que nous avons une attention à son égard. Le 19 Mars, fête de saint Joseph, nous souhaitons une bonne fête à tous ceux qui portent le nom de Joseph. Fête des mères, fête des Profs, nous essayons de n'oublier personne !

Le groupe de la Fratrie



Depuis plus de 30 ans, le SESOBEL est au service de l'enfant atteint de handicap, sa famille et la société et puisque la fratrie est une part intégrante de ce projet, plus que 45 frères et sœurs âgés entre 6 et 24 ans participent à des rencontres mensuelles au sein du SESOBEL. Durant l'année 2014-2015, 7 rencontres ont été organisées et programmées à l'avance, 2 sorties et un camp d'été, sous le thème de «Moi dans ma famille».

Vu que le social fait partie du projet de la fratrie, une séance de groupe de parole a été conçue pour le groupe des moyens et des grands avec notre assistante sociale Mme Carla Njeim, durant laquelle les jeunes ont exprimé leurs vécus.

De même une séance de discussion a été prévue, avec notre psychologue Mme Josiane Yaacoub, durant laquelle beaucoup de réflexions ont été dévoilés sous le thème de l'année.

Sans toutefois oublier la part récréative où les enfants ont participé à des jeux d'intérieur, des jeux d'extérieur, des travaux manuels, un atelier d'expression artistique, un atelier nutrition et santé, activités culinaire, un atelier de décoration et deux sorties divertissantes, une à Jbeil et l'autre à Faraya.

Puisque un de nos objectifs est l'insertion de la fratrie au cœur de la mission du SESOBEL, les jeunes se sont investis pour accomplir des tâches pour la fête de fin d'année du SESOBEL. Le côté spirituel a été abordé aussi ; une séance de discussion et de partage avec Père Charbel Chidiac et un témoignage avec Elie Tawk

autour du thème « Moi, enfant handicapé au sein de ma famille ».

Pour clôturer l'année, un camp fut réalisé en Août 2015 au couvent «Oum Allah» Ajaltoun, sous le thème de : «Just live it ».

Avec joie et enthousiasme, la fratrie a participé à plusieurs ateliers dont : Danse et expression corporelle, film et débat, une soirée de discussion avec Père Charbel, des jeux d'extérieur, des jeux d'intérieur, atelier taekwondo, atelier de théâtre, atelier de peinture, atelier de chants, clowning session, une sortie amusante à la plage et une soirée merveilleuse couronnée d'un feu de camp avec nos volontaires Sesobelien !

A la fin du camp une messe a été célébrée avec les familles de la fratrie suivie d'un buffet, discussion et partage. 4 jours vécus ensemble, unifié, chacun au service de l'autre en semence continuelle de la joie de vivre, nous étions vraiment différents mais pas indifférents, chacun à l'écoute de l'autre dans le but de réussir notre camp.

Parce que nous croyons que l'homme «est», bien au-delà de ce qui apparaît de lui; il est un mystère qu'on ne peut aborder que par un acte de foi et de confiance, nous nous investissons pour soutenir la fratrie pour découvrir l'art de vivre en complémentarité, chacun selon son potentiel, et dépasser les difficultés avec joie et espérance. Ainsi chacun de ses membres pourra se développer avec harmonie et se réaliser. Alors, nous témoignons que la vie vaut la peine d'être vécue avec joie malgré toutes les difficultés.



ACCOMPAGNER

Par les services rendus aux enfants et aux familles

Nos enfants dans les Programmes d'action

1 - Le service d'accueil familial	86 enfants
2 - L'unité de stimulation précoce	33 enfants
3 - Programme handicap physique	59 enfants et jeunes
4 - Programme handicap mental	76 enfants et jeunes
5 - Programme autisme	43 enfants et jeunes
6 - Inclusion scolaire à l'école publique de Jezzine	20 enfants
7 - Centre d'aide par le travail – Ain El-Rihani	43 jeunes
8 - Centre d'aide par le travail – Kfarhouna	7 jeunes
9 - Prise en charge médicale et rééducative / Jeunes Anta-Akhi	49 jeunes
10 - Services Externes	570 enfants et jeunes



Centre d'Accueil et de Thérapie Spécialisée à Beyrouth, CATS

Pour chaque nouvel enfant présentant des problèmes, le SESOBEL assure à sa famille un service d'accueil, pour les démarches adéquates de diagnostic et de prise en charge. Grâce à la généreuse contribution de la Fondation Frem, le SESOBEL dispose depuis peu d'un Centre d'Accueil et de Thérapie Spécialisée à Beyrouth. En nous offrant ce douzième étage à Daora et en participant à son aménagement, ils nous permettent de déménager le SAF (Service Accueil Familial) et donc de rendre nos services plus accessibles aux familles. Qu'ils en soient vivement remerciés !

Ce projet est parti d'un constat...

Pour aboutir à un diagnostic, plusieurs consultations médicales et bilans rééducatifs sont parfois nécessaires. Par conséquent, en plus des délais qui peuvent paraître longs (3 semaines à 3 mois), la famille est obligée de se déplacer jusqu'à Ain El-Rihani à plusieurs reprises.

Par ailleurs, la prise en charge des personnes atteintes de handicap ou ayant des troubles d'apprentissage exige une rééducation de longue haleine.

Situé dans une région assez éloignée, où les transports publics ne sont pas assez disponibles, le SESOBEL est difficilement accessible surtout pour les familles non motorisées.

... Pour répondre à un objectif :

Répondre au problème d'éloignement du SESOBEL à Ain El-Rihani et ainsi rendre accessibles nos services à un plus grand nombre de bénéficiaires. De plus, ce centre sera présenté comme un établissement neutre, non étiqueté, qui s'adresse à toutes catégories d'enfants. Nous sommes convaincus que cette communication encouragera la prise de contact par les familles.



Nouveau

Le Centre d'Accueil et de Thérapie Spécialisée se chargera du diagnostic et des soins externes. Plus précisément :

- Accueil des nouvelles familles et détermination de leurs attentes.
- Premières explorations médicales et paramédicales (physio, ergo, orthophonie, psychomotricité, psychologie) et bilans éducatifs (orthopédagogie),
- Premières explorations sociales,
- Plan de réhabilitation globale (le projet personnalisé),
- Informations à la famille concernant le handicap de son enfant, ses besoins et les alternatives existantes sur le terrain,
- Orientation de l'enfant ou du jeune vers la structure la plus adéquate et lui permettant de profiter d'une prise en charge globale : pédagogique, médicale et rééducative.
- L'orientation peut être effectuée vers les programmes du SESOBEL ou vers des structures hors SESOBEL ou bien vers le programme de soins en externe qui assure : Examens : Analyse de la marche et du mouvement, ainsi que la partie respiratoire (saturomètre, EFR...), bilans et rééducation, counseling technique, réalisation des aides techniques.

Dans le cas des Soins Externes, le suivi pédagogique et les examens respiratoires seront proposés à domicile.

Le Symposium : «Better Seating for a better life»



Sous le patronage du Ministre des Affaires Sociales M. Rachid Derbas, ce premier symposium s'est tenu les 29 et 30 mai 2015 en l'Université Saint-Joseph de Beyrouth. Organisé par le SESOBEL, en partenariat avec le Centre Harika et Ottobock, respectivement utilisateur, revendeur et fabricant de matériel adapté, ce symposium a souhaité réunir un grand nombre de professionnels de santé, médecins et thérapeutes, de fabricants spécialisés, de responsables d'ONG médicales tournées vers le handicap, d'universités pour la recherche, mais aussi de revendeurs et de tiers-payants afin de leur délivrer des informations de première main, dans l'objectif de continuer d'améliorer techniques et savoir-faire.

Pour toute personne, le positionnement est fondamental, mais plus encore pour les personnes à mobilité réduite passant toutes leurs journées assises dans un fauteuil roulant.

La personne à mobilité réduite peut présenter un manque de contrôle postural. Sa position assise est souvent caractérisée par une attitude incorrecte et instable, ce qui, à long terme, peut entraîner des déformations orthopédiques irréversibles et douloureuses, des escarres, des problèmes respiratoires et des problèmes d'alimentation.

S'il est mal positionné, l'enfant ne pourra pas apprendre, car la verticalité donne accès à la fonction des membres supérieurs. L'enfant peut développer des attitudes antalgiques pour néanmoins effectuer ses activités, mais cela développera d'autres douleurs et contractures. L'impact se répercute aussi sur l'entourage aidant qui doit pallier toutes les installations non-fonctionnelles. Porter un enfant grand pour

le déplacer n'est pas viable sur le long terme. Par ailleurs, sans assise adaptée, l'enfant ou l'adulte en situation de handicap physique, ne peut sortir de chez lui, ce qui restreint de fait ses relations sociales.

Pour illustrer ces propos, nous avons entendu les témoignages d'ONG libanaises, égyptiennes et irlandaises, résultant de leur expérience.

Parti de rien, le SESOBEL a commencé avec les moyens du bord ! Depuis les années 80, nous avons travaillé le positionnement de manière artisanale, arrangeant des morceaux de bois, du métal, pour parvenir au résultat que nous voulions. Maintenant, il devient urgent de proposer à nos enfants des sièges vraiment bien adaptés, avec des matériaux répondant aux normes internationales.

Pour que le positionnement assis puisse répondre à ces normes, il doit être : personnalisé, solide et stable, assurant au bénéficiaire la sécurité. Il doit être fonctionnel, léger, facile à manipuler et confortable. Qu'il soit confectionné ou fini, il doit être sur-mesure.

Au Liban, le matériel permettant un bon positionnement est coûteux et la couverture financière – quand elle existe – ne couvre qu'une partie des frais, en ne tenant pas compte des nouvelles normes.

Le Symposium a été l'occasion pour le Centre Harika, agent de Ottobock au Liban, de présenter la nouvelle technologie CAD-CAM (Computer Aid Design – Computer Aid Manufacture) permettant de rentrer les mensurations exactes de l'enfant dans un ordinateur transmettant ces données à la machine idoïne qui moulera et taillera coque et mousse au plus juste.

Ce symposium, le premier du genre au Liban, a rassemblé pour sensibiliser à l'enjeu que constitue un bon positionnement, mais aussi pour co-construire ensemble et partager nos meilleures pratiques, afin de proposer le meilleur positionnement et donc une meilleure qualité de vie à nos personnes en situation de handicap.

L'INTERDISCIPLINARITE AU SESOBEL : Cohésion, Cohérence et Complémentarité

Les maladies prises en charge par le SESOBEL génèrent des handicaps complexes, nécessitant des structures particulières, des services hautement spécialisés, multiples et variés.

Partant de sa mission, mettant l'enfant au centre de ses préoccupations, le SESOBEL a choisi de mettre en place l'interdisciplinarité. «L'interdisciplinarité n'est pas une juxtaposition ou un empilement de compétences, mais plutôt une interpénétration de compétences», comme tient à le préciser Micha Bakhos, responsable du Plateau Technique. L'objectif est d'éviter la segmentation des multiples prises en charge de l'enfant et de faire coopérer un ensemble de disciplines connexes pour en tirer davantage. Il s'agit d'une approche globale fondée sur l'intégration des théories et dont l'enfant est le centre.

L'interdisciplinarité n'est pas qu'un concept, puisque nous nous appliquons à mettre sur pied des séances adaptées à chaque programme. Pour cela, nous consacrons un temps important à la préparation en équipe, afin de s'accorder sur le projet global individualisé de l'enfant et de définir le mode opératoire... En 2003, psychomotricité et orthophonie ont été croisées pour établir un atelier sensoriel et alimentaire, ainsi qu'un atelier du développement moteur et communicationnel, destinés aux enfants atteints de troubles du spectre autistique. Le goût, le toucher, les sons, la perception globale et fine de soi-même et d'autrui. Interactivité, écoute, patience, sont autant d'objectifs que nous visons pour le contenu des séances.

Confrontation et partage d'expériences, harmonisation des pratiques, rechercher la bonne articulation, mais aussi les complémentarités sans empiéter sur les prérogatives des autres membres de l'équipe. L'interdisciplinarité suppose une réelle préparation et une démarche pro-active

de l'équipe ! La réflexion collective exige confiance, vision commune et un style de management que nous avons mis en place.

Il est coûteux, mais est la clé de notre réussite... Au SESOBEL, différents types de réunions sont organisés : Synthèses de cas, staff meetings, programmation. Ces outils permettent aux professionnels d'envisager les évolutions du bénéficiaire et d'établir un programme clair en tenant compte de son Projet de Vie.

Les Commissions Techniques, comme la Thérapie d'Echange et de Développement, l'Education intégrée, la Communication alternative et augmentative, la clinique neuro-alimentaire... Toute méthode ayant convaincu le Comité Technique est alors déléguée à un référent qui effectuera des recherches, se formera et informera ses collègues. Il veillera à son application et à son développement, afin de donner à nos professionnels les pratiques adéquates au suivi thérapeutique de nos enfants et jeunes.

Dialogue avec un langage commun et collaboration réelle entre les intervenants a donné davantage de cohérence entre les prises en charge d'un même enfant, ce qui participe à rassurer les familles. Plus de transversalité, donc plus de créativité pour élaborer le plan d'intervention de chaque enfant, et donc à terme, nous espérons toujours plus de progrès et de mieux-être.



Activités de levé de fonds et de sensibilisation

Journée Champêtre

Comme chaque année, le SESOBEL a organisé sa Journée Champêtre dans les «Jardins du Mzaar» à Kfardebian. Ce dimanche 31 août 2014 a rassemblé plus de 2000 personnes, amis



et collaborateurs pour un moment de partage festif. Au programme, des activités variées et intergénérationnelles. Jeux gonflables, concours de peinture, shows de clowns, ont fait le bonheur des enfants ; tandis que les plus grands et les adultes pouvaient profiter d'activités sportives (escalade, paint ball, soap soccer, trampoline...), de soins esthétiques (vernis, henné, tatoo), de randonnées équestres et de parcours sur quad. Un coin photo permettait à tous d'immortaliser cette journée ensoleillée. Hip-Hop, parades musicales et défilé des célèbres Harley-Davidson ont aussi contribué à rendre chaleureuse et agréable l'ambiance de cette fin d'été.

Les bénéfices de cette journée ont été attribués à l'Unité de Stimulation Précoce accueillant cette année 33 enfants âgés de 0 à 6 ans.

Beirut Marathon

« Run for Fun » (courir pour s'amuser), tel a été le slogan de ce marathon du 9 novembre! 350 personnes ont couru pour le SESOBEL, dont 37 enfants en situation de handicap et



40 salariés. Enfants sur leurs jambes ou enfants en fauteuil ont pu participer grâce au soutien de leurs éducateurs. La fanfare du SESOBEL a entraîné toute la joyeuse équipée, si bien que beaucoup voulaient se joindre à nous pour chanter et danser ! Ce marathon se termine

par la remise de médailles de participation pour le plus grand bonheur de chacun ! Cet événement est aussi le premier que nous partageons sur Instagram !

Exposition de Noël

L'Hôtel Le Royal de Dbayeh nous a offert son espace de réception, les 4, 5, 6 et 7 décembre 2014 pour que nous puissions mettre en valeur notre exposition de Noël. Grâce à eux, le SESOBEL a pu voir le passage de 600 personnes! Cette nouvelle édition du Bazar de Noël a reçu le haut patronage de Madame May Mikati, épouse de l'ex-Premier Ministre. Sur place, nous avons exposé et vendu nos produits issus des Ateliers du CAT : Chocolats, Biscuits et Couture. Nos amis ont donc trouvé des nappes de Noël, du linge de maison collection Hiver, mais aussi des produits de terroir et nos arrangements de chocolats et biscuits, tous plus beaux les uns que les autres et fruit du travail colossal de l'Atelier de Décoration.



Happy Treat

Le 10 février 2015, nous avons organisé une cérémonie de clôture Happy Treat, pour les restaurants s'étant le plus impliqués dans cette opération. Une quinzaine parmi les soixante participants ont reçu des trophées en guise de reconnaissance. Pour rappel, après approbation et soutien du Syndicat des restaurants, cafés, boîtes de nuit et boulangeries au Liban, nous avons lancé la campagne le 26 juin 2014. Il s'est agi de proposer d'ajouter 1USD à la facture finale du client, dollar reversé pour alimenter les ressources au service des enfants et jeunes du SESOBEL.

Selon l'adage que « les petits ruisseaux font les grandes rivières », nous avons pu récolter près de 63000 USD !

A tous, mais également à chacun de vos clients qui ont permis ce succès, nous souhaitons dire toute notre reconnaissance !



Diner de Gala à Dubai

Aujourd'hui, notre rêve devient réalité...

La construction du premier Centre pour l'Autisme avance !

Le 19 Février dernier, à Dubaï, dans la salle de bal de l'Hôtel Al Bustan Rotana s'est tenu le premier diner de Gala en faveur du nouveau Centre pour l'Autisme dédié aux jeunes adultes du SESOBEL.

Cette soirée de fundraising, sous le patronage de S.E. Elias Bou Saab, Ministre Libanais de l'Education, a réuni pas moins de 530 invités. La journaliste Gisèle Khoury a conduit la soirée avec son talent habituel. Puis Fadia Safi a pris la parole pour introduire notre institution au service de l'enfant handicapé et de sa famille. La cause de l'autisme ne laisse pas indifférent, en effet S.E. l'Ambassadeur du Liban M. Hassan Saad lui-même a pris spontanément la parole pour redire combien il était important de soutenir ce projet pionnier au Liban et dans tout le Moyen-Orient. S.E. le Consul Général M. Sami Nmeir a également pris part à notre aventure.

« Meet our artists » nous a présenté l'action en images. Cette vidéo fixe un grand nombre de visages dans les cœurs !

Ce diner a aussi été l'occasion d'une exposition-vente de dix-huit peintures réalisées par les enfants du programme Autisme. Tous avaient pour thème « The Mood Collection ». La toile « Focused Mood », création d'Elio, Walid, Raphael

et Emmanuel, est inspirée de l'œuvre de Aazawi et a été vendue aux enchères.

Le témoignage d'Elias Tawk – porte-parole du SESOBEL – fut un moment émouvant pour chacun, car ce jeune est la preuve vivante que l'action du SESOBEL l'a conduit à une vie meilleure et aujourd'hui à devenir lui-même salarié de cette belle institution !

Ce grand diner à vocation de générosité est une histoire de famille... En effet, il n'aurait jamais vu le jour sans notre amie Frida Chammas, membre de notre Conseil d'Administration, qui a initié ce projet d'envergure et l'a préparé dans ses moindres détails en collaboration avec l'équipe du SESOBEL. Son époux Fadi Chammas et leurs enfants Dana et Karim ont assuré la vente des billets, les Relations Presse et élaboré l'ensemble de l'identité visuelle du diner.

Enfin, le SESOBEL tient à remercier tous les généreux donateurs pour leur engagement matériel qui permettra de faire advenir son rêve pour les enfants atteints d'autisme ! Merci à la communauté Libanaise de Dubaï pour son accueil si chaleureux et à tous d'avoir répondu « présent » en soutenant ce projet d'avenir pour le Liban !



Brunch de Pâques

Easter Brunch ! Événement attendu, ce rendez-vous annuel a eu lieu les 24, 26 et 27 mars. Grand succès des quatre comités de soutien que nous remercions pour avoir mobilisé leur réseau ! Le club La Marina à Dbayeh a accueilli quelque 1200 personnes, sous un soleil estival.



Sur place, nous avons proposé des produits issus de nos ateliers chocolat, biscuits et couture. Serviettes, nappes, sacs de plage colorés, mais aussi œufs de Pâques, maamouls... Tout était présenté et joliment mis en valeur par l'Atelier de Décoration. Les arrangements jouaient sur les couleurs : jaune, orange, fuchsia, vert, bleu violet... un véritable arc-en-ciel orné de lapins jardiniers, remplissant des paniers en osier, des barques en verre ou des structures en porcelaine ! Mais le régal ne fut pas que pour les yeux, puisque nous proposons également un buffet finement garni que chacun a pu apprécier, tout en retrouvant amis et connaissances.

Diner de Gala au Liban

Un dîner de Gala qui a rassemblé plus de 450 personnes a été organisé par le SESOBEL le 12 juin 2015 au restaurant La Terrasse-Casino du Liban au profit de son action auprès des personnes atteints de handicap. L'équipe de «Lions» a participé à l'animation de cette soirée à travers la présentation de 5 chansons de son album «We sing we serve». De même, l'artiste Maya Nehmé et le danseur Raed Mourad ont présenté trois tableaux de danse.



Notre offre de produits s'agrandit

Nos chocolats :

11 saveurs dont 2 nouvelles !

Nos biscuits :

Développée depuis 2007, notre activité Biscuits peut vous proposer 9 saveurs !

Pour Noël, nous proposons également des Christmas cakes aux fruits confis (cerises, ananas) et aux fruits secs (pistaches, dattes).

Pour Pâques, nous vendons notre maamoul aux dattes, pistaches, noix... Par catégories ou bien mélangés !

Dans nos boutiques, vous trouverez aussi des galettes aux dattes, des tartelettes aux noix caramélisées, des brownies, des meringues, des amandes grillées, des mendiants et des oranges confites !

Et des arrangements...

Pour vendre nos produits, nous réalisons fréquemment des arrangements. Il s'agit de mettre en valeur les produits le mieux possible.

Les produits du terroir : Le thym, goat milk cheese labneh (yaourt de lait de chèvre égoutté), goat kichk (blé concassé avec du lait de chèvre), origan, sauce tomate, pickles, miel...

Linge de maison : des articles issus de notre Atelier de Couture !



Notre Auberge «3 Hearts Lodge»

Vous cherchez le confort et l'ambiance familiale?

Au SESOBEL l'équipe de notre auberge formée de 14 jeunes du CAT est prête pour vous accueillir...

Ouverte en 2012, l'Auberge 3 Hearts Lodge est l'un des ateliers « protégés » du CAT du SESOBEL. Il permet à nos jeunes de recevoir une formation dans un environnement sécurisant, avec l'objectif de leur donner toutes les compétences pour réussir leur intégration sociale et professionnelle à l'extérieur.

Il ne s'agit pas d'un terrain d'expérimentation, au contraire, nous mettons tout en œuvre pour que le service soit impeccable, afin d'honorer la confiance de nos hôtes.

Cet atelier « protégé » ne l'est pas tant que cela... il est plutôt « exposé » aux Autres et à leurs regards, dans la mesure où le contact est permanent avec les clients.

Situé à Ain El-Rihani, village à 10 minutes de Jounieh, notre auberge est en proximité de la mer et à 29 kms de l'aéroport de Beyrouth. Des lieux touristiques se trouvent également à proximité : Grotte de Jeita, basilique de Notre Dame du Liban-Harrisa, pistes de ski de Ouyoun El Siman - Kfardebian...

Notre auberge offre 5 chambres au décor chaleureux et à des prix étudiés. Un service de ménage est proposé tous les jours et des fruits et des biscuits fait maison sont servis quotidiennement dans les chambres.

Notre équipe de cuisine peut prévoir les repas à la demande et un programme touristique peut également être organisé.



De nos visiteurs cette année : un groupe de «foi et lumière» Liban, un groupe de «L'Arche International», le groupe de voyage social organisé par Partage groupe Nantais ainsi que des groupes de stagiaires syriens et algériens et des gens de divers pays. Les avis de nos hôtes nous intéressent et nous encouragent à donner encore plus :

« Séjour inoubliable ... Je recommande à chacun de le visiter et de nourrir son âme en appréciant la vie plus ... Je vais y revenir bientôt pour sûr. Super hôtel : environnement de détente, vue charmante, personnel professionnel et amical, excellent service, assistance chaleureuse pendant tout notre séjour, chambre parfaite bien nettoyée et confortable. Il est une expérience formidable que j'ai partagée avec ma famille » Vicky Assaf - Liban

« Ceci est l'un des endroits où je me sentais à la maison. MERCI à tous les employés, en particulier les jeunes handicapés qui ont pris soin de moi de tout leur cœur!

Il est tout simplement incroyable de les voir sourire malgré tout ! »

Najah Youssef - Iraq.

Antonio El Weter 23 ans, *“ça fait 16 ans que je suis intégré au SESOBEL, qui m'a aidé à lire et à écrire, à être autonome dans la vie quotidienne, et le plus important à avoir une vie digne pleine de joie.*



A 21 ans, j'ai senti le besoin de travailler et d'être productif dans la société comme tout le monde.

En 2012, la direction du SESOBEL m'a offert la chance de suivre des formations en hôtellerie dans un hôtel renommé au Liban et par la suite j'ai pu exercer ce métier à l'auberge 3 hearts lodge que SESOBEL a créée. J'ai beaucoup aimé ce métier qui m'a aidé à m'affirmer, à avoir confiance en mes capacités et pouvoir rencontrer des gens de différentes cultures. Ce qui est très enrichissant pour moi...

Je travaille à améliorer mes compétences pour avoir un salaire qui me permet d'assurer mes besoins et d'être indépendant comme tout jeune de mon âge.”

Le centre de formation continue

Dans le souci de soutenir l'équipe, plusieurs formations ont été réalisées dans le cadre du Centre de Formation Continue du SESOBEL durant l'année 2014 – 2015 dans le but de :

- Sensibiliser l'environnement sur la cause et les droits de la personne en situation de handicap.
- Promouvoir la qualité de soins et de prise en charge des personnes en situation de handicap.
- Renforcer les capacités d'intervention et l'expertise des professionnels œuvrant auprès des personnes en situation de handicap.
- Impliquer les parents dans la mise en œuvre du projet de vie de leur enfant favorisant son insertion dans le tissu socio-économique.

De juillet 2014 jusqu'en juin 2015, Le Centre de Formation Continue du SESOBEL a organisé 24 modules pour :

- 410 professionnels travaillant au SESOBEL et dans des établissements médico-sociaux libanais.
- 10 professionnels travaillant dans des établissements médico-sociaux Syriens.
- 4 professionnels collaborant avec les services externes.
- 69 mamans. • 10 jeunes des CAT.
- 36 étudiants universitaires.

Les modules de formation ainsi que les enseignements ont été animés par 15 professionnels de SESOBEL, 3 experts étrangers et 7 experts libanais.

L'enseignement en intra-muros :

- Les nouveautés du DSM 5 dans la classification des maladies mentales de l'enfant.
- Manipulation des fauteuils roulants au centre
- L'accompagnement de la vie affective des personnes en situation de handicap mental.
- Initiation à la Relaxation pour les éducatrices du TED.
- La marche normale et la marche pathologique.
- Premiers soins d'urgence.
- Prise en charge des troubles sensoriels chez les personnes atteintes de handicap.
- Time matters training & Clear communication and win-win conflict resolution.



- Real Time and true leadership development matters.
- Prévention et gestion amiable des conflits (médiation).
- Travail corporel et intervention adaptée.
- Lecture et Maths fonctionnelles.
- Stratégie, Organisation et Management.
- Pédagogie Spécialisée avec intégration de la Stimulation Basale.
- Prise en charge respiratoire des enfants et jeunes atteints de handicap.
- Introduction à la psychomotricité.
- Projet pédagogique individualisé.
- Introduction TED.
- Relaxation auprès des parents (groupe ouvert).
- Relaxation auprès des parents (groupe fermé):
- Travaux Manuels : Formation adressée aux mamans de nos enfants (Milan, peinture, poterie).
- Médiation : Approfondissement (jeunes CAT).
- La paralysie cérébrale.
- Marketing Social.

L'enseignement en extra-muros :

De juillet 2014 jusqu'en juin 2015, 65 personnes ont répondu à 54 invitations, en termes de congrès, séminaires, ou enseignements en extramuros, au Liban et à l'étranger

Les stages professionnels :

4 périodes de stage pour 20 professionnels travaillant dans des établissements médico-sociaux Libanais, Syriens et Algériens.

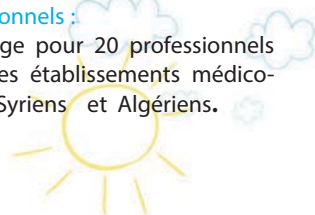

S'UNIR

Conjuguer les efforts vers un seul objectif !

Le Personnel au quotidien

A Walid Fahmé, Yvonne dit une phrase qui le marquera à vie : « Vous n'êtes pas là pour travailler, mais pour leur prêter vos mains et vos pieds pour ce qu'ils ne sont pas capables de faire seuls, pour pouvoir vivre ».

Bernadette, Thérèse, Sara et Graziella : Quatre aides en classe

Bernadette, Thérèse, Sara, Graziella, ces quatre prénoms sont connus dans les programmes pédagogiques, et pour cause !

Les quatre jeunes filles aident en classe certaines éducatrices. Toutes entrées au SESOBEL dans leur petite enfance, elles travaillent aujourd'hui aux côtés des plus petits pour transmettre ce qu'elles ont reçu à l'époque.

« J'aime donner à mon tour » nous dit **Bernadette**, Après avoir testé un travail à l'Atelier Chocolat, à la Boutique, Bernadette trouve son bonheur à la Garderie dans la classe de l'Ours Blanc. Dans cette classe, elle aide Claudine et Diana à s'occuper des enfants qu'elle connaît bien maintenant ! Elle apprécie vraiment le jeune Karim, un enfant non-verbal, mais avec qui elle parvient à communiquer par des gestes ! « Par exemple, je sais qu'il a encore faim, lorsqu'il cogne ses deux poings l'un contre l'autre, cela veut dire « Encore ! »».

Thérèse, elle, est avec les Chouchous ! Chocolat, Cuisine, Secrétariat, tout cela est derrière elle, car elle aime les enfants ! « Avec eux, je me sens utile et j'arrive à communiquer facilement ! ». Ce travail est valorisant ! « J'aime particulièrement les activités de peinture et de danse, le dialogue est bon avec Luciana et Keven, il sont toujours souriants et j'arrive à comprendre ce dont ils ont besoin ! ».

Sara, « J'ai de la joie à travailler avec les enfants ! J'aide Roula, une éducatrice du PHP, dans la classe des Amis de la Terre. Je m'entends très bien avec Gabrielle, car elle est

coquette, qu'elle a des devoirs excellents, je suis fière d'elle et de tous ses camarades ! ».

Graziella aime enseigner, c'est sa passion ! « Je leur fais réciter leurs leçons de maths, français, arabe et sciences ! ».

Côté récréatif, c'est la peinture et les ateliers culinaires qui ont sa préférence. « Selon la période de l'année, nous faisons des œufs de Pâques, des drapeaux pour l'indépendance Aujourd'hui, nous apprenons à faire des tartines ! ».

Hala, l'éducatrice, nous confie : « Elle a un amour infini pour ses élèves, elle prend toujours de bonnes initiatives et lorsqu'elle est absente, les enfants la demandent ! ».



Leila Zgheib, responsable du CAT, explique « Nous avons constaté que certains jeunes du CAT pouvaient tout à fait répondre aux besoins des enfants, elles sont efficaces et peuvent tenir des responsabilités ! ». Cette activité correspond à leur travail, mais à côté de cela, les jeunes filles gardent leurs activités récréatives, en participant aux sorties avec le CAT, en recevant la formation spirituelle d'Anta Akhi ou en participant aux Guides Tournesol !

Testimonies : Elias and Georgette, employees at SESOBEL

Elias Tawk :

Elias Tawk commence à être connu, il passe sur certains plateaux télé, représente le SESOBEL lors d'événements publics, mais aussi et surtout va à la rencontre des gens ! Qui est-il ? « L'important n'est pas ce que j'ai ou ce que je peux faire, mais ce que je suis : un être humain. Comme je suis capable de m'exprimer, il est donc essentiel que je parle pour nous tous. Etre une sorte de porte-parole, c'est une mission, pas un travail ». Cependant, Elias a également un « vrai » travail...

A l'entendre, le SESOBEL, c'est toute sa vie : « Le SESOBEL et moi avons grandi ensemble », c'est pourquoi il travaille ici-même depuis le 3 novembre 2014. Son rôle est d'assister Daisy Daou, responsable de l'Unité Volontaires et Visiteurs, pour accueillir et présenter toujours l'institution ! « J'aime la mission de SESOBEL, car je l'ai vécue et j'ai les moyens de la défendre, notamment grâce à la formation existentielle reçue avec Anta Akhi », précise Elias. Du Programme Child by Child en 2008 au récent diner de Dubaï, Elias rencontre les gens et son travail à l'Unité des Volontaires Visiteurs est une continuité à son parcours. Visites scolaires, visites d'universitaires, d'associations partenaires... Certains sont surpris qu'il assure seul la séance de présentation. Souvent déstabilisés, ils ne savent pas à quoi s'attendre, question d'a priori négatif !

Parallèlement, Elias continue de voir ses amis à l'atelier prépresse, un jour par semaine. Sur place, l'équipe menée par Gina se perfectionne toujours plus et réalise de magnifiques cartes, pour toutes les occasions. « Ce que j'aime dans cet atelier, c'est de pouvoir traduire concrètement une idée que j'ai dans la tête ! ». Il aime son « oasis d'espoir », car « l'amour qu'il y a entre ces murs, il n'existe nulle part ailleurs ».

Georgette Avakian :

Georgette a précédé Elie de quelques années, mais leurs chemins se ressemblent. Georgette est rentrée au SESOBEL à l'âge de 4 ans pour effectuer des séances de physiothérapie, tout en fréquentant une école ordinaire jusqu'au brevet. Puis, son école lui a refusé l'entrée en seconde, arguant qu'elle ne pourrait pas suivre le rythme des cours pour l'écriture et qu'écrire à la machine dérangerait ses camarades de classe.

Profondément blessée par cette réponse, Georgette reste chez elle pendant dix-huit mois. Lorsque le SESOBEL lui propose de rejoindre le programme APP (Apprentissage Pré-Professionnel), le futur CAT, elle accepte. Son hobby, c'est la dactylo. Sur place, elle se forme davantage et participe à la création de ce programme. Parallèlement, elle suit des cours de français avec une amie d'Yvonne, cours dont elle se souvient encore aujourd'hui avec gratitude. Après un an et demi, Georgette touche son premier salaire au SESOBEL. Quelle récompense d'être enfin « une employée, comme tous les autres » ! Mais Georgette ne s'arrête pas là, elle veut reprendre des études et avoir un diplôme... Ce qu'elle fait dans une école de secrétariat, tout en suivant des cours de français à l'Institut Culturel pour obtenir son DELF (Diplôme d'Etudes en Langue Française).

« C'était vraiment une période riche », dit-elle avec exaltation ! Suite à cela, Georgette travaille dans une clinique gynécologique pour informatiser l'ensemble des dossiers des patients... mais sans jamais quitter son travail au SESOBEL ! « Connaître l'extérieur fut une belle expérience, mais je peux dire que lorsqu'on a connu SESOBEL, il n'y a rien de mieux : qualité du travail, ambiance, joie malgré la folie du travail, entraide entre les personnes... Tout le monde est présent pour l'autre, c'est l'idéal ! ».

Finalement, après neuf mois, elle décide de rester uniquement au SESOBEL pour le service du parrainage étranger et l'édition de Hamzet Wassel, journal du SESOBEL !

« Ici, le plus important pour moi, c'est l'égalité en relation entre l'enfant et le personnel... Il n'y a pas de différence ». « On ne dit jamais qu'un tel a plus de capacités qu'un tel. L'adulte n'est pas seulement un éducateur, il est aussi un ami ».



Salariée et maman d'un enfant au SESOBEL

Rada Sokhn : J'ai le sang SESOBEL

En 1992, Rada vient de terminer ses études de psychologue. Le métier n'étant pas encore reconnu au Liban comme étant une vraie compétence médicale, elle entre au SESOBEL comme éducatrice spécialisée. D'abord en charge d'une classe d'enfants atteints de paralysie cérébrale, puis d'enfants trisomiques et enfin du CAT. Elle se forme au jour le jour, car ce n'est pas son métier de départ.

Aimant beaucoup la danse et la musique, Rada propose de mettre en place un atelier de danse orientale pour les filles et d'initier les jeunes à la musique, mais la belle musique ! Pour les filles et les garçons, elle met en place un atelier de théâtre... Tout y est, même le rideau ! Cela est un franc succès auprès des jeunes et progressivement, Rada fait pratiquer le théâtre à une quinzaine de groupes d'enfants. Selon les programmes et les enfants concernés, il faut évidemment adapter, pour certains ce sera des ombres chinoises, d'autres se régaleront de mimes, tandis que d'autres encore joueront de « vrais » rôles, alternant entre dialogues et monologues... Cette activité fait appel à la créativité, l'imagination, mais révèle également des troubles enfouis ou refoulés. Cela fait ressortir des problèmes graves, comme certains abus de personnes valides sur des jeunes handicapés. Jouer le rôle de la personne que l'on aurait pu être sans le handicap est essentiel, cela soulage beaucoup, car cela crée un espace de liberté où chacun peut vivre sans être résumé à ses limitations... Un être humain est bien plus qu'un handicap ou des limitations ! Laisser libre cours à ses aspirations ou tout simplement oser poser des questions que tout le monde se pose librement également. Tout cela conduit Rada à réaliser des séances d'éducation affective. « Tu n'imagines pas combien les filles ont des choses à dire et attendent cette séance. Il ne faut pas mentir aux jeunes, il faut leur dire les choses telles qu'elles sont ». Il est primordial que les jeunes aient conscience de leur corps et développent une lucidité dans leurs



rapports à autrui, afin que tous se respectent.

L'expression corporelle atteint son apogée avec le spectacle « Dessine un rêve »... Le metteur en scène Rabih Freiha apporte son professionnalisme et le résultat fait l'unanimité ! Rada jubile de voir que cette discipline est reconnue désormais à sa juste valeur et que tous les enfants handicapés ou non sont capables de produire un spectacle de grande qualité !

Cependant, dans la vie de Rada, il y a un « avant » et un « après » Elia. Elia est son troisième enfant, il vient après Perla et Bakhos. Son arrivée dans la famille a tout changé dans le cœur de Rada. Du jour au lendemain, elle n'était plus celle qui accompagne les parents des enfants du SESOBEL, mais celle qui a besoin d'être accompagnée. Du jour au lendemain, elle a ressenti ce que ressentent les mères d'un enfant différent éprouvent... elle est passée de l'autre côté.

En 2011, Rada change de poste et devient assistante du Département de Production. Poste beaucoup plus administratif que terrain.

« Avant Elia, j'étais au SESOBEL, car j'étais vraiment convaincue de la mission, j'avais conscience de faire un travail très spécial et j'en étais fière ». Puis, « c'est la faiblesse de ces êtres humains qui m'a incitée à rester ». « Aujourd'hui, mon fils est là, SESOBEL nous a beaucoup soutenus pendant les périodes douloureuses. Même si travailler au contact direct avec les enfants est devenu trop difficile, car ils étaient tous devenus Elia pour moi, les enfants me donnent la joie de vivre ».

Les donateurs, réguliers et fidèles

Le parrainage étranger et le Voyage Social

Plusieurs associations nous soutiennent dans le monde : 3 pays sur 3 continents ! Partage et Terre de Vie en France ; SESOBEL Australia et American Friends of SESOBEL aux Etats-Unis. Nous envoyons le plus régulièrement possible des lettres donnant des nouvelles des enfants ou bien de l'action, cartes de vœux et versions condensées du Rapport Annuel, afin que nos parrains qui croient en nous puissent suivre notre évolution et celle de leurs filleuls malgré la distance.

Mirna Fares :

A 31 ans, Mirna ne les a pas oubliées... Qui ? Ses marraines ! Elle en avait deux. Deux françaises, dont une éducatrice spécialisée. « Nous avons des échanges réguliers, lettres, cartes, dessins... Elles me répondaient toujours et m'envoyaient aussi des cadeaux. Nous parlions surtout de nos vies... ». Mirna a sa vraie famille, celle du Liban, où elle a grandi comme petite dernière de quatre enfants. Mais le parrainage lui a ouvert la possibilité de tisser des amitiés dans un autre pays, la France : « Même si je ne les connaissais pas physiquement, car nous habitons loin, j'ai senti que ces personnes étaient à côté de moi, qu'elles s'intéressaient vraiment à moi ». « Aujourd'hui, le parrainage est terminé depuis longtemps, mais j'ai gardé toutes les lettres et photos qu'elles m'avaient envoyées ! ».

Le Voyage Social :

Cette année, nous avons justement la chance de pouvoir accueillir nos « voyageurs sociaux », en provenance de Nantes. Douze parrains et amis sont venus du 14 au 21 mai. C'est à l'Auberge 3 Hearts Loge qu'ils sont venus poser leurs valises et partager une semaine avec nous. Au programme ? En premier lieu voir les enfants et partager du temps ensemble, visiter la structure et découvrir le Liban.

Michel Chatellier, organisateur du Voyage Social pour la huitième fois, nous livre ses quelques mots : « Si vous saviez combien nous sommes heureux d'être de retour parmi vous. Nous tous, nous allons découvrir ou redécouvrir ce qu'est votre travail auprès des enfants et de la fratrie. Votre travail mérite d'être connu, nous sommes là pour vous témoigner notre amitié, notre solidarité et poursuivre notre collaboration. Je souhaite que ces voyages perdurent, si enrichissants pour tous. Que votre pays retrouve la Paix ».



Yolande Baron : « Avec le groupe « Partage » de Nantes, je découvre le Liban, et le SESOBEL, pour la première fois. Je suis particulièrement impressionnée par la qualité de l'accueil le matin, la disponibilité des éducateurs, la joie de tous. Les enfants sont heureux de venir. J'ai vu un petit garçon (4 ans) quitter sa maman et bondir dans les bras de son éducatrice. Impressionnant, émouvant, très convaincant ! J'ai remarqué aussi la globalité de la prise en charge, en visitant les ateliers, en écoutant les intervenants, et qui englobe aussi l'aide près de la famille. L'inclusion scolaire, à l'école de Jezzine a été un temps fort : élément important pour l'insertion dans la société et l'acceptation du handicap. Il me faudrait un temps beaucoup plus long, pour découvrir tout ce travail, et donc je me limiterai à ces impressions les plus fortes. Et je m'interroge : Quelle est donc cette Force qui anime toute l'équipe et « déplace des montagnes » ? Il faut sans aucun doute une Foi profonde : Foi en chacun de ces enfants et de ces jeunes, Foi en leur Avenir. Merci pour votre accueil et ce partage ».

Le don en temps : nos médecins et nos éducateurs de la vie

Des médecins se sont engagés aux côtés du SESOBEL depuis ses débuts. C'est le cas du pédiatre, le Dr Mansour Hojeily. Homme de science, il affirme : « L'approche spirituelle, j'y crois beaucoup. Elle apporte joie et respect. Un pays qui possède le SESOBEL ne meurt jamais, car ses valeurs philosophiques et religieuses nous dépassent. L'approche existentielle voulue par Yvonne depuis le début est à mon sens le grand « plus » vis-à-vis de pays comme la France ».

Le Dr Kamal Kallab :

Depuis 1981, le Dr Kamal Kallab est aux côtés du SESOBEL, en tant que spécialiste en neurologie infantile et membre du CA. Comme tous, il veut être garant de l'esprit du SESOBEL. « Le développement d'une société se mesure à l'attention portée aux personnes en situation de handicap. On ne peut exercer ce métier sans compassion pour les malades ». L'enjeu est de « passer d'une vision purement médicale à une vision multi facettes ».

M. et Mme Eli Abi Aad : des parrains libanais très fidèles !

« Nous avons connu SESOBEL par les médias, la publicité. Ce qui m'attirait le plus était le système de parrainage, de pouvoir participer tous les mois ! » commence à raconter Rita Abi Aad. Cela fait bientôt vingt ans qu'ils ont pris la décision et qu'ils y restent fidèles.

« C'était le lendemain de Noël, le 26, nos filles étaient petites et je leur ai proposé que nous parrainions un enfant... Elles ont tout de suite été d'accord, sans hésiter ! ». Le couple a commencé et aujourd'hui, ils ont convaincu la famille élargie, ce qui permet de donner neuf fois plus qu'au début ! La tradition se perpétue, Carine leur fille aînée a été orthophoniste durant plusieurs années au SESOBEL.

«Lorsqu'on prenait la revue, chaque enfant avait un nom et on connaissait leur histoire!». Joëlle leur dernière, qui a commencé à travailler, participe au parrainage mensuel, elle aussi !

« Nous sommes passés par des moments critiques... ». A ses filles, Rita dit : « Le jour où on arrête les abonnements satellites, le téléphone, l'électricité, on arrêtera SESOBEL ; SESOBEL, on a commencé, on continue ! ».

Une fidélité sans faille, à toute épreuve !

Rita insiste sur cette décision, un vrai choix familial, posé en accord total avec son mari. «Ce n'est pas le peu d'argent que l'on donne qui va nous appauvrir, ça peut aider les autres et cela ne nous gênera pas ! ».

Trois raisons de son attachement au SESOBEL : « Quand on est maman, c'est la réponse... Si la grâce de Dieu nous a donné des enfants en bonne santé, on pense davantage aux autres », « Ce que j'aime beaucoup au SESOBEL, c'est qu'il y a Anta Akhi, donc une continuité est possible lorsque les parents seront âgés et vont mourir », J'aime beaucoup les cartes signées des enfants, certaines m'ont donné les larmes aux yeux. Cela devient personnel, on sent qu'il y a quelqu'un à qui on tient au SESOBEL et qui tient à nous ! ».

Stéphanie Clauwaert :

Stéphanie Clauwaert est française. A 29 ans, elle a posé ses valises au Liban pour suivre son mari. Le Liban, nouvelle page de vie qu'elle souhaite commencer à écrire par du bénévolat. Se donner un an, un an pour réaliser ce projet auquel elle avait souvent pensé, mais qu'elle n'avait jamais eu le temps de concrétiser. Plusieurs mois à occuper... Le temps disponible ne le restera pas longtemps, car Stéphanie est une vraie militante et ne conçoit pas sa vie sans engagement.

Elle fait connaissance avec le SESOBEL en effectuant des recherches sur internet. Elle contacte Daisy Daou, responsable des Volontaires, et contrairement à d'autres institutions qui ne répondent pas ou trop tard, Daisy –elle– répond « du tac au tac », dans l'après-midi ! Réactivité des deux cotés et les jeunes femmes se rencontrent.

Après avoir écouté des appétences et disponibilités, l'accord est signé pour un rythme de deux ou trois jours par semaine.

Le mercredi, ce sera du travail administratif. Tout d'abord auprès de Yolande Chebli, Stéphanie répertorie les associations francophones et anglophones pratiquant le parrainage et susceptibles de soutenir le SESOBEL. Puis, c'est au Plateau Technique que Stéphanie donne de son temps, pour du classement et de l'archivage.

Le vendredi est le jour des « Chouchous »! Avec Maria, puis Christelle, Stéphanie fait danser les Chouchous. Par petits groupes, les enfants tournent en musique. « Souvent prisonniers de leur fauteuil, ils ne peuvent pas beaucoup bouger, mais pour les faire participer, on leur tient la main, lorsque cela est possible ».

Stéphanie était prévenue, les enfants polyhandicapés sont les enfants les plus lourdement atteints. Pourtant, le contact et la bonne atmosphère font que Stéphanie oublie rapidement ses peurs face au handicap, avant de conclure « Leur problème ne pèse d'aucune façon ». Le lundi, Stéphanie accompagne les enfants lorsqu'ils sont de sortie. Aires de jeu pour enfants, musée de personnages en cire, Burger King, parc, restaurant libanais...

« Ce qui m'a frappé, c'est leur grande gentillesse, leur joie de vivre et une envie d'avancer. Tout cela dans une ambiance très famille où règnent la politesse et la bienveillance entre tous ». Revenir ? « Avec plaisir, si le temps me le permet, en tout cas à l'avenir je souhaite pouvoir bien concilier carrière et volontariat ».

Action des comités de soutien

Un exemple d'engagement

Geneviève Abi Haila : une dame de cœur qui tombe à pic !

Actuelle présidente de l'un des quatre comités du SESOBEL, celui des jeunes, Geneviève entre rapidement dans le sujet. L'histoire de ce comité est celui de six jeunes filles, toutes amies, et qui décident de se rassembler en octobre 1999 pour venir soutenir l'action du SESOBEL.

Depuis une quinzaine d'années, Geneviève travaille sans relâche pour SESOBEL. Ce comité déploie son énergie surtout pour la Garderie ou Unité de Stimulation Précoce pour laquelle il organise la fameuse Journée Champêtre de fin août. Désormais connue, cette journée est attendue avec impatience ! Dans le cadre enchanteur de la montagne libanaise, buffet et activités de plein air sont proposés. Question logistique, les jeunes femmes s'occupent de mobiliser leur réseau et de vendre les billets de participation. Les six du départ sont restées fidèles à la cause et au fil des années, le comité a doublé ses effectifs pour atteindre dix-sept membres.

Le Comité des Jeunes apporte son aide lors de l'exposition de Noël et du brunch de Pâques.

L'installation est un travail colossal pour parvenir à une présentation de qualité, cela nécessite donc de recourir à toutes les bonnes volontés du Comité qui est également présent lors des événements pour diriger et orienter les clientes. L'aide consiste aussi à apporter de nouvelles idées de produits, pour rajeunir l'offre... Serviettes, sacs de plage, nappes, ont maintenant un look plus actuel. Renouveler pour vendre davantage, tel est l'objectif !

« SESOBEL m'a appris beaucoup de choses dans ma vie, aider de tout son cœur, sans rien attendre en retour et ne jamais s'arrêter ». Et pour la relève plus tard ? « Mes enfants sont nés avec le SESOBEL dans la tête ! ».

« Au début, nous avons beaucoup besoin d'aide et les salariés du SESOBEL nous prêtaient main forte à chaque fois que cela était nécessaire, maintenant nous sommes plus autonomes, mais nous leur gardons une grande reconnaissance. Ici, il n'y a pas de différence salarié/bénévole ». Ce respect et ce soutien mutuel fait dire à Geneviève ce que le SESOBEL est « une grande famille » !

NOTRE ACTION EN CHIFFRES

986
enfants et jeunes atteints
de handicap *provenant de*
919
Familles

ont été pris en charge
durant l'année 2014 - 2015



Catégories de handicap

HANDICAP PHYSIQUE 239 enfants (25%)	Infirmité motrice cérébrale	153
	Maladie dégénérative	55
	Syndrome génétique	4
	Recherche de diagnostic	19
	Indéterminé	2
	Cause idiopathique	6
HANDICAP MENTAL 202 enfants (20%)	Aberration chromosomique	104
	Malformation cérébrale	25
	Syndrome génétique	15
	Recherche de diagnostic	26
	Indéterminé	0
	Cause idiopathique	32
TROUBLE ENVAHISSANT DU DEVELOPPEMENT (AUTISME) 70 enfants (7%)	Autisme	54
	Trouble envahissant du développement non spécifié	1
	Syndrome génétique	0
	Recherche de diagnostic	15
AUTRES 475 enfants (48%)	Difficultés scolaires	346
	Trouble déficitaire de l'attention avec hyperactivité (TDAH)	0
	Handicap hors critères	123
	Autres	6

22,025
soins médicaux et
services rééducatifs
assurés



1,050
Consultations
médicales

142
Examens

30
Chirurgies



810
Bilans

18,536
Traitements

949
Séances de
guidance
parentale

508
Aides
techniques*

*146 Aides techniques
confectionnées
240 Aides techniques
adaptées
103 Aides techniques
contrôlées
19 Aides techniques finies

Statistiques

Sexe

■ Féminin ■ Masculin

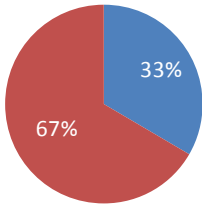

Handicap

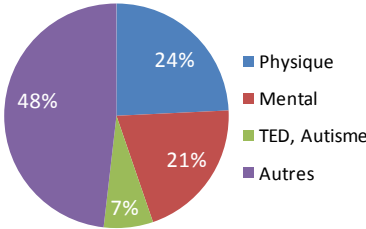

Age

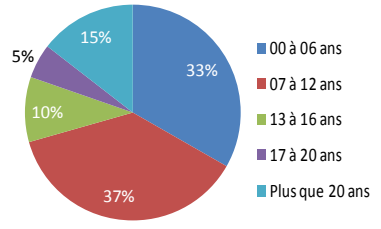

Religion

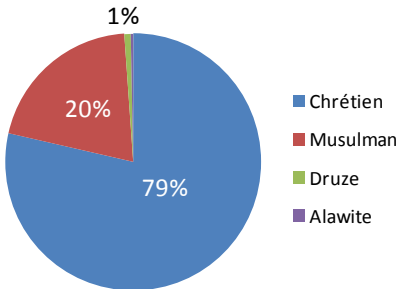

Répartition géographique

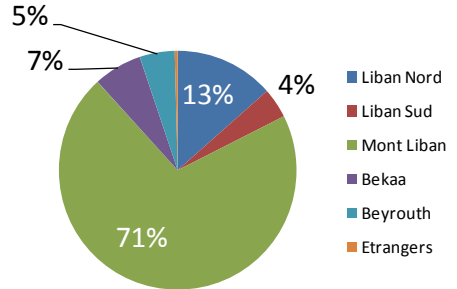

Nombre des enfants atteints de handicap dans la même famille

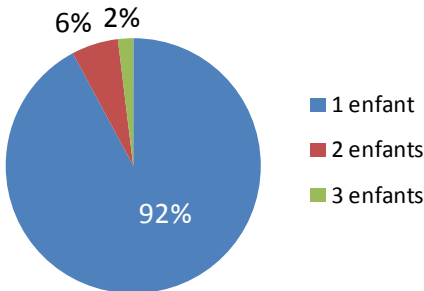

Revenu des familles

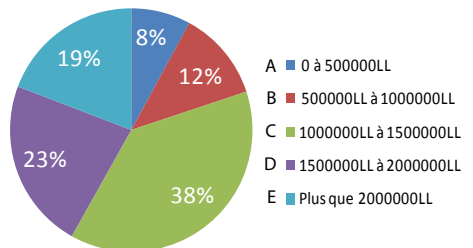

Equivalent en EUROS

- A = 0 à 274 EUR
- B = 274 EUR à 548 EUR
- C = 548 EUR à 822 EUR
- D = 822 EUR à 1096 EUR
- E = Plus que 1096 EUR

Ressources

Notre budget

7,000,000 USD RESULTAT AU 30/06/2014

Charges

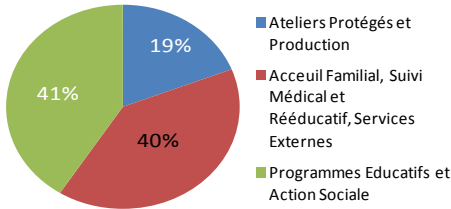

Le coût de la prise en charge d'un enfant est de 10.977 USD

Produits

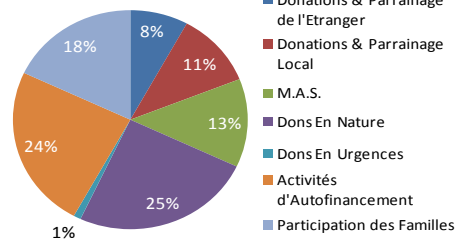

MAS : Ministère des Affaires Sociales

TRANSPARENCE

Le SESOBEL ne dépend d'aucune instance religieuse ou politique afin de conserver sa liberté morale et financière. Par ailleurs, 69% des fonds de SESOBEL proviennent des activités d'autofinancement, des ressources privées, ce qui permet à l'association de garder son autonomie. Pour une totale transparence envers ses donateurs, la comptabilité est soumise chaque année au contrôle de 2 commissaires aux comptes, désignés par l'assemblée générale et le conseil d'administration.

Les comptes de SESOBEL sont audités par le cabinet Libanais "Antoine J. Haddad" et le cabinet Français "Ernst & Young".

 ERNST & YOUNG

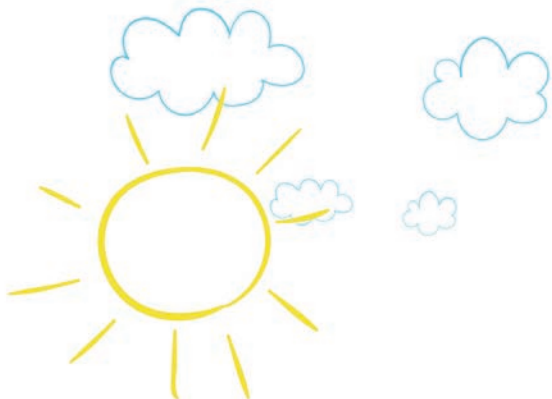

Réalisateurs de l'action

Mlle Yvonne Chami

Fondatrice de SESOBEL, Anta-Akhi et HVE (Handicap et Vie en Eglise)

L'Assemblée Générale

L'Assemblée Générale composée de 36 membres, se réunit tous les ans pour valider les grandes orientations stratégiques et budgétaires.

Le Conseil d'Administration

Composé de 11 membres élus pour quatre années, le CA se réunit chaque 2 mois pour valider les décisions stratégiques et budgétaires et pour s'assurer du respect de la mission et des valeurs du SESOBEL.

Mme Fadia Safi, présidente

Dr. Kamal Kallab, membre

Dr. Sélim Catafago, membre

Mme Mireille Frem, vice-présidente

Dr. Mansour Hojeili, membre

Mme Frida Chammas, membre

Me. May Khreich, secrétaire

M. Sélim Khoury, membre

M. Fares Korkomaz, membre

M. Ziad Khadij, trésorier

M. Labib Akiki, membre

Directrice Générale

Mme Fadia Safi

Les Conseillers

Me. Chekri Khoury

Père Midhel Sheuer

M. Jean-Marie Miramon

Me. Alya Wardé

M. Alain Brenas

Mme Denise Fouqué

M. Christian Lujan

M. Naji Boulos

M. David Hury

Dr. Ismat Ghanem

Dr. Sami Richa

Mme Enaam Abou Jaoudé

M. Fadi Chammas

M. Toni Kalaani

Les Comités de soutien

Comité des dames

Comité des jeunes

Comité des volontaires

Comité des parents

Comité des dames - Jezzine

Les Volontaires

311 personnes, 53 médecins

Les Stagiaires

Le plateau technique a accueilli cette année 156 stagiaires dont 136 stagiaires universitaires et 20 stagiaires professionnels Syriens et Algériens de différentes disciplines.

L'Equipe de Travail

Une équipe multidisciplinaire formée de 224 personnes de différentes spécialisations : éducatrices, aide-éducatrices, animateurs, médecin, infirmières, physiothérapeutes, ergothérapeutes, orthophonistes, psychomotriciennes, psychologue, travailleurs sociaux, comptables, personnel administratif... de 28 Dames assurant un travail saisonnier dans les ateliers de production, et de 18 jeunes atteints de handicap rémunérés travaillant au Centre d'aide par le Travail, CAT.

Nos principaux partenaires

Les Parents

Le Ministère des Affaires Sociales

Les tiers payants : Armée, Sureté Générale, Gendarmerie...

Association Partage, *France*

Association Terre de vie, *France*

American Friends of SESOBEL

Liban Canada Fonds, *Canada*

Groupe SESOBEL-*Australie*

Association Les petits frères des pauvres, *France*

International Cerebral Palsy Society (ICPS), *Angleterre*.

Université Saint Joseph, *Liban*

Université Libanaise, *Liban*

Mme Angèle Abou Merhi, *Liban*

Groupe Napco, *Arabie Saoudite*

Ambassade de France, *Liban*

USAID

Rehabilitation International

UNAPIEI, *Liban*

Comité national pour le handicap, *Liban*.



SESOBEL : Aintoura, Ain El- Rihani - Kesrouan
Tél : 09 2 33940 - 09 233942 - Fax : 09 233943
www.sesobel.org

Rédaction : Héléne De Vulpian